Produktinformation

Wellis Malaga Citylife Whirlpool

Art-Nr.: WM00541-D / Marke: Wellis, WELLIS CITYLIFE

UVP CHF 13'500.00 / Stück

CHF 11'730.00 / Stück

Sie sparen CHF 1'770.00

inkl. 8.1% USt. zzgl. Versand

Lieferung **Mi. 11. Nov. - Mo. 23. Nov. 2026**

Produktinformation

Produktinformation

Desinfektion::	standart OZMix Sytem
Kalkschutz EMC²:	optional (Aufpreis CHF 890,00)

Wellis CityLife · Comfort · seit 20 Jahren in der Schweiz

Sechs Plätze, die sich nicht in die Quere kommen

Die Citylife-Serie von Wellis verbindet zeitgemässe Ausstattung, komfortable Massageplätze und eine unkomplizierte Bedienung. Der Wellis Malaga Citylife bietet 5 Sitzplätze und 1 Liegeplatz und eignet sich besonders für Familien und grössere Gruppen. 40 Massagejets in Chromoptik und 2 Massagepumpen 3 PS (2,2 kW) Green Energy sorgen für eine kraftvolle, aber effiziente Massage – zu einem attraktiven Preis-Leistungs-Verhältnis.

Und weil neben dem Kaufpreis auch die laufenden Kosten zählen: die Betriebskosten stehen weiter unten offen ausgerechnet, Monat für Monat, mit der Rechnung daneben.

inkl. 8,1 % MwSt., zuzüglich Versand · BlackTEX Gewebe Thermocover, Treppe, CoverMate-Hydrauliklifter und Chemiestarterset Unverbindlich anfragen → Betriebskosten im Detail → Leitfaden und wichtige Überlegungen → Technische Daten → ca. CHF 877.– bis 917.–Strom im Jahr — allein oder zu zweit, offen vorgerechnet Gecko in-YE3Bedienfeld mit Sparprogrammen und Filterzyklen Nr. 1 in EuropaGrösster Whirlpool-Hersteller Europas nach Herstellerangabe, mit einer Fertigungsstätte auch in den USA FrauenfeldShowroom, Probesitzen auf Wunsch 5Sitze1Liege 5 Sitzplätze und 1 Liegeplatz 40Jets 40 Massagejets in Chromoptik 218×218cm Grundfläche, 90 cm tief — rundum 60 cm Zugang für den Service einplanen 2 × 3 PS (2,2 kW)Pumpen 2 × 3 PS (2,2 kW) Green Energy – sparsam, effizient und kraftvoll. Dazu eine Umwälzpumpe in Filterzyklen in-YE3Gecko Gecko in-YE3, WLAN Smarthome Schliessen
Wellis Whirlpool MALAGA Premium Citylife SchliessenWellis Whirlpool MALAGA Premium Citylife SchliessenWellis Whirlpool MALAGA Premium Citylife
Komfort und Massage 6 Plätze, die sich nicht in die Quere kommen

Produktinformation

Der Boden und die Seitenwände sind hochwertig isoliert. Die mehrschichtige Dämmung reduziert Wärmeverluste und unterstützt einen energiesparenden Betrieb – besonders bei kühlen Aussentemperaturen.

Die separate Zirkulationspumpe arbeitet mit einer Leistungsaufnahme von 0,190 kW und übernimmt die regelmässige Wasserumwälzung.

- 5 Sitzplätze und 1 Liegeplatz
- 40 Massagejets in Chromoptik
- 2 Massagepumpen 3 PS (2,2 kW) Green Energy
- Gecko in-YE3-Steuerung mit WLAN-Anbindung

Ihr Browser kann dieses Video nicht direkt wiedergeben.1Film zur Wellis CityLife-Modellreihe · startet erst auf Klick
Wellis Whirlpool MALAGA Premium Citylife2Wellis Whirlpool MALAGA Premium Citylife Wellis Whirlpool MALAGA Premium Citylife3Wellis Whirlpool MALAGA Premium Citylife Wellis Whirlpool MALAGA Premium Citylife4Wellis Whirlpool MALAGA Premium Citylife 1234 4 Ansichten — ohne die Seite zu verlassen Erst die Serie, dann die Ausstattung Wo Wellis Malaga steht

CityLife ist eine Baureihe von Wellis. Wellis ist nach eigenen Angaben der grösste Whirlpool-Hersteller Europas und hat auch eine Fertigungsstätte in den USA — nicht in Lohnfertigung, nicht zugekauft. Das merkt niemand am Liefertag. Aber in dem Jahr, in dem eine Pumpe, ein Bedienfeld oder eine Acrylschale gebraucht wird.

Option für beide Modelle

Gecko in.CLEAR — das Selfclean-System für Ihr Wasser

in.CLEAR ist kein Mittel, das Sie ins Wasser schütten, sondern ein Gerät, das im Technikraum sitzt. Sie lösen einmal Natriumbromid im Wasser auf; das in.CLEAR System erzeugt daraus laufend genau so viel Desinfektionsmittel, wie die Wanne gerade braucht — und das vollautomatisch.

Wer klassisch mit Chlor pflegt, muss dafür regelmässig hinaus: Abdeckung auf, messen, dosieren, kontrollieren — im Juli genauso wie an einem nassen Januarabend. Genau diesen Weg nimmt Ihnen das Selfclean-System ab.

1**Lösen**Natriumbromid einmalig ins Wasser — danach bleibt es im Kreislauf. 2**Umwandeln**In der Zelle im Technikraum macht ein schwacher Strom daraus die aktive, desinfizierende Form. 3**Desinfizieren**Sie arbeitet im Wasser — genau so viel, wie die Steuerung gerade anfordert. 4**Zurückfallen**Danach wird sie wieder zu Natriumbromid und geht zurück in Schritt 2. Verbraucht wird dabei praktisch nichts.

Lassen Sie den Whirlpool diese Arbeit machen. Die Zeit investieren Sie besser in sich und Ihre Familie.

- Kein Nachschütten von Hand, keine Chlorspitzen nach dem Baden
- Weicheres Wasser, kein Chlorgeruch, weniger gereizte Haut und Augen
- Rund 0,143 kg Natriumbromid je 100 Liter Wasser für den Zielwert von 1400 ppm
- Nach einem Wasserwechsel wird die volle Menge Natriumbromid neu eingebracht — bleibt sie aus, weist die Steuerung von selbst darauf hin, bevor die Desinfektion nachlässt

Die übrige Wasserpflege — pH-Wert und regelmässige Kontrolle — bleibt notwendig. in.CLEAR nimmt Ihnen das Dosieren ab, nicht das Hinschauen.

Zulassung und Sachkenntnis Gültige
Biozid-Zulassung

Wir führen das **Natriumbromid und das in.CLEAR System mit gültiger Biozid-Zulassung** — etwas, das nicht jeder Händler vorweisen kann.

Produktinformation

Was „in situ“ heisst: an Ort und Stelle. Das Desinfektionsmittel wird nicht fertig gekauft, sondern entsteht erst in Ihrer Wanne aus dem gelösten Natriumbromid. Zugelassen werden muss deshalb nicht nur der Stoff, sondern das Verfahren mitsamt dem Gerät, das ihn erzeugt.

Dazu kommt die Person, die verkauft: Unser Verkauf besitzt das **Schweizer Zertifikat der Sachkenntnisprüfung** für den Verkauf chemischer Whirlpool-Produkte.

Ohne gültige Zulassung darf Natriumbromid für diesen Zweck in der Schweiz nicht in Verkehr gebracht werden. Fragen Sie danach — auch anderswo.

Alles zu Wellis Malaga CityLife Aufklappen, was Sie wissen wollen 01Was diese Anlage im Jahr verbrauchtRechenbeispiel 01Was diese Anlage im Jahr verbrauchtRechenbeispiel

Woher der Verbrauch im Jahr kommt

Drei Posten, mehr ist es nicht. Der grösste ist mit Abstand die Wärmehaltung — und genau dort greifen die drei Dinge, die diese Anlage ausmachen: die **3,5 cm starke Scandinavian Isolation an Boden und Seitenwänden**, das **BlackTEX Gewebe Thermocover** und die **Sparprogramme der Gecko-Steuerung**. Die Dämmung ist dabei der grösste Hebel, weil sie rund um die Uhr arbeitet — ohne dass jemand etwas einstellen muss.

Heizung und Wärmehaltungganzjährig, taktend — der mit Abstand grösste Posten 2’495kWh · CHF 691.– Zirkulationspumpe0,19 kW · in Filterzyklen, rund 8 Std. am Tag — nicht rund um die Uhr 527kWh · CHF 146.– Massage · 1 Person2× pro Woche, 40 Minuten, eine Pumpe 145kWh · CHF 40.– Massage · 2 Personen2× pro Woche, 40 Minuten, beide Pumpen 290kWh · CHF 80.– Szenario A Sie baden allein ca. 3’167kWh im Jahr ca. CHF 877.– pro Jahr durchschnittlich ca. CHF 73.– im Monat 2’495 Heizung + 527 Zirkulation + 145 Massage Szenario B Sie baden zu zweit ca. 3’312kWh im Jahr ca. CHF 917.– pro Jahr durchschnittlich ca. CHF 76.– im Monat 2’495 Heizung + 527 Zirkulation + 290 Massage

Der Unterschied zwischen einer und zwei Personen beträgt rund **CHF 40.– im Jahr** — gut drei Franken im Monat. Wer sich vor der Anschaffung fragt, ob das Baden zu zweit ins Geld geht: es tut es nicht. Ins Geld geht die Wärmehaltung, und die läuft ohnehin.

Für dieses Modell liegt keine standardisierte Verbrauchsmessung vor. Die folgende Rechnung ist ein unverbindliches Beispiel und kein zugesicherter Wert. Sie beruht auf der Messreihe einer 236 × 236 cm grossen Wanne und ist für diese kleinere Anlage um 5 Prozent nach unten gerechnet — genauer wird es erst mit einer Messung am eigenen Stromzähler. Grundlage: Strompreis 27,7 Rp./kWh, Zirkulationspumpe 0,19 kW, Heizung 3 kW taktend, Massagepumpen je 2,2 kW elektrisch.

Heizung und Wärmehaltung nach Monat

Verbrauch in kWh 3002001000 Januaraussen 0 °C279 kWhca. CHF 77.–279 Februaraussen 0 °C252 kWhca. CHF 70.– Märzaussen ca. 5 °C241 kWhca. CHF 67.– Aprilaussen ca. 9 °C204 kWhca. CHF 57.– Maiaussen ca. 13 °C181 kWhca. CHF 50.– Juniaussen ca. 16 °C153 kWhca. CHF 42.– Juliaussen ca. 18 °C143 kWhca. CHF 40.–143 Augustaussen ca. 18 °C143 kWhca. CHF 40.– Septemberaussen ca. 14 °C168 kWhca. CHF 47.– Oktoberaussen ca. 9 °C211 kWhca. CHF 58.– Novemberaussen ca. 4 °C241 kWhca. CHF 67.– Dezemberaussen 0 °C279 kWhca. CHF 77.– JanFebMärAprMaiJunJulAugSepOktNovDez Water Care der SmartTouch (Gecko in.K1000)

Der grosse Hebel sitzt in der Steuerung

Sie wählen ein Programm, die Steuerung entscheidet danach selbst, wann sie heizt und filtert. Zwischen dem bequemsten und dem sparsamsten Programm liegt der grösste Teil dessen, was Sie am Jahresende auf der Stromrechnung sehen. **Die Rechnung oben unterstellt Betrieb ohne Sparprogramm** — sie ist die obere Kante, nicht die untere.

Produktinformation

BeginnerStandardUnsere Empfehlung Sparwirkung

Ab Werk ohne Economy-Zeit: die Anlage filtert nach Grundeinstellung und hält die Temperatur durchgehend. **Genau deshalb empfehlen wir dieses Programm** — Sie legen Filterzeiten und Economy-Fenster selbst fest, statt einen fertigen Wochenplan zu übernehmen, der nicht zu Ihrem Tag passt.

Unverändert gelassen ist es das Programm mit dem höchsten Verbrauch. Mit einem eigenen Economy-Fenster wird daraus das sparsamste, das trotzdem immer dann warm ist, wenn Sie baden. Wie das aussieht, steht direkt darunter. WeekenderWochenende Sparwirkung

Montag bis Freitag Economy, am Wochenende normaler Betrieb.

Für Anlagen, die vor allem am Wochenende genutzt werden. Unter der Woche steht weniger Warmwasser bereit — das ist gewollt. Energy Savings Energiesparen Sparwirkung

Economy während der programmierten Spitzenzeiten an Werktagen, am Wochenende normaler Betrieb.

Für Haushalte, die unter der Woche tagsüber aus dem Haus sind. Wer am Werktagabend spontan baden will, findet das Wasser eventuell kühler als erwartet. Super Energy SavingsMaximal sparen Sparwirkung

Economy während der programmierten Spitzenzeiten an allen sieben Tagen. Die Absenkung ist dieselbe wie bei „Energie sparen“ — unterschiedlich sind nur die Tage.

Die grösste Ersparnis im Alltag, wenn ohnehin meist abends gebadet wird. Zugleich das Programm, bei dem am häufigsten ein Defekt vermutet wird, wo keiner ist. AwayAbwesend Sparwirkung

Economy dauerhaft aktiv, ohne Zeitfenster.

Für längere Abwesenheit. Wer das Programm nach den Ferien vergisst, wundert sich über kaltes Wasser — zuerst hier nachsehen. So stellen Sie es ein Wenn Sie den Whirlpool primär abends ab 19.00 Uhr nutzenBeispiel mit ZeitenAufklappenZuklappen

Dann empfehlen wir das Programm **Standard** mit diesen drei Einstellungen. Sie sind ein erprobter Ausgangspunkt, kein Gesetz — selbstverständlich können Sie diese Zeiten individuell nach Ihren Gewohnheiten anders definieren.

Filterzyklus 1(Dauer 4 Stunden)08.00 – 12.00 UhrVormittags, während Sie ohnehin ausser Haus sind. Filterzyklus 2(Dauer 4 Stunden)18.00 – 22.00 Uhr Direkt vor und während der Nutzung — die Umwälzung verteilt dabei auch die Wärme. Economy-Fenster21.00 – 14.00 UhrSiebzehn Stunden Sparbetrieb am Stück — über Nacht und den halben Tag, wenn niemand badet. Ihre Nutzung19.00 – 20.00 UhrVolle Solltemperatur, volle Massagestärke — darum herum ist alles andere gebaut.

Um 14.00 Uhr endet das Economy-Fenster, ab da gilt wieder Ihre Solltemperatur. Bis 19.00 Uhr bleiben fünf Stunden zum Nachheizen — das ist auch im Winter reichlich. Um 18.00 Uhr startet dazu der zweite Filterzyklus, und ab 21.00 Uhr, wenn Sie längst drin waren, geht die Anlage wieder in den Sparbetrieb.

Die Jahreszeit verschiebt eine einzige Uhrzeit

Nur das Ende des Economy-Fensters ist die Schraube, an der Sie drehen. Es muss so früh liegen, dass die Anlage bis 19.00 Uhr wieder auf Solltemperatur ist. Im Winter kühlt das Wasser im Sparfenster stärker aus und die Heizung braucht länger für denselben Weg zurück.

- **Winter:** 14.00 Uhr ist der sichere Wert — fünf Stunden Vorlauf reichen auch bei Frost.
- **Sommer und Übergangszeit:** Sie können das Fenster ein bis zwei Stunden länger laufen lassen, also bis 15.00 oder 16.00 Uhr, und sparen entsprechend mehr.

Produktinformation

- **Probe aufs Exempel:** Baden Sie eine Woche mit der eingestellten Zeit. Steht die Solltemperatur um 19.00 Uhr, passt es. Fehlen ein bis zwei Grad, das Fenster eine Stunde früher beenden.

Zur Grössenordnung: Rund 1400 Liter Wasser um **ein** Grad zu erwärmen kostet rund 1,6 kWh. Wie viele Minuten daraus werden, bestimmt die Heizleistung Ihrer Anlage — deshalb ist die Woche zur Probe zuverlässiger als jede Faustformel.

Sie haben eine Photovoltaikanlage? Dann drehen Sie die Zeiten auf Ihren Eigenverbrauch.

Heizen und Filtern sind die beiden Verbraucher, die sich frei verschieben lassen — und genau das ist bei eigenem Solarstrom bares Geld. Legen Sie das **Ende des Economy-Fensters und den ersten Filterzyklus in die Mittagsstunden**, dann fällt das Nachheizen in die Zeit Ihrer höchsten Produktion. Im Beispiel oben passt das bereits: ab 14.00 Uhr heizt die Anlage nach — im Sommer weitgehend mit Ihrem eigenen Strom statt mit zugekauftem.

Wir planen das mit Ihnen durch. Photovoltaik ist bei uns kein Fremdwort: Elektroinstallation und Anlagenplanung gehören zum Haus.

Damit Sie nicht anrufen müssenWas Economy wirklich macht — und was nichtHeizgrenze erklärtAufklappenZuklappen

Während eines Economy-Fensters senkt die Steuerung den Heizsollwert ab, im Werkszustand um 20 °F, also rund **11 °C**. Bei eingestellten 38 °C heizt sie also erst wieder, wenn das Wasser unter rund 27 °C fällt; nach dem Fenster gilt sofort wieder 38 °C.

Das ist die Heizgrenze, nicht der Temperaturverlust. Ein gut gedämmter Whirlpool verliert in einem üblichen Economy-Fenster meist nur ein bis vier Grad — die 11 °C werden in der Praxis gar nicht erreicht. Genau dafür ist die Isolierung da.

Die 20 °F sind der Standardwert des Steuergeräts und können ab Werk oder durch den Händler anders programmiert sein. Nicht zu verwechseln mit „Eco Heat“ bei Wärmepumpen-Anlagen: dort wird die Solltemperatur nicht abgesenkt, es heizt nur die Wärmepumpe ohne elektrischen Heizstab.

Fehlen dem Wasser ein paar Grad zum Sollwert, ist fast immer ein Economy-Fenster aktiv und nichts defekt. Das ist der häufigste Serviceanruf, den wir bekommen — und der einzige, der sich in zehn Sekunden selbst erledigt.

QuellenWellis PeakLife Bedienungsanleitung (deutsch, 2024) · Gecko Alliance TechBook, Abschnitt Water Care

Dieselben Zahlen als Tabelle

MonatAussentemperaturVerbrauchKosten Januar0 °C279 kWhCHF 77.– Februar0 °C252 kWhCHF 70.– Märzca. 5 °C241 kWhCHF 67.– Aprilca. 9 °C204 kWhCHF 57.– Maica. 13 °C181 kWhCHF 50.– Junica. 16 °C153 kWhCHF 42.– Julica. 18 °C143 kWhCHF 40.– Augustca. 18 °C143 kWhCHF 40.– Septemberca. 14 °C168 kWhCHF 47.– Oktoberca. 9 °C211 kWhCHF 58.– Novemberca. 4 °C241 kWhCHF 67.– Dezember0 °C279 kWhCHF 77.– 02Was in dieser Anlage steckt4 Punkte 02Was in dieser Anlage steckt4 Punkte

Das steckt in dieser Anlage — Punkt für Punkt, so wie es der Hersteller ausweist.

01
Skandinavische Isolierung

Der Boden und die Seitenwände sind hochwertig isoliert. Die mehrschichtige Dämmung reduziert Wärmeverluste und unterstützt einen energiesparenden Betrieb – besonders bei kühlen Aussentemperaturen.

02

Produktinformation

Leise Umwälzung

Die separate Zirkulationspumpe arbeitet mit einer Leistungsaufnahme von 0,190 kW und übernimmt die regelmässige Wasserumwälzung.

03
Ozmix™-System

Das von Wellis entwickelte Ozmix™-System kombiniert Ozon mit einem Mischer und verteilt es effizienter im Wasser. Dadurch wird die Wasserdesinfektion unterstützt und der Bedarf an Wasserpflegemitteln kann reduziert werden. Die erforderliche Wasserpflege bleibt weiterhin notwendig.

04
LED-Beleuchtung, Sound System 2.0, WLAN-Steuerung

LED-Beleuchtung, Sound System 2.0, WLAN-Steuerung ergänzen die Massagefunktionen und erleichtern die Bedienung.

03Lieferumfangim Kaufpreis 03Lieferumfangim Kaufpreis

Was mit der Anlage geliefert wird und im Kaufpreis steht.

BlackTEX Gewebe Thermocover

Das robuste BlackTEX Gewebe ist deutlich widerstandsfähiger und langlebiger als herkömmliches Kunstleder. Es schützt das Wasser vor Verschmutzung und unterstützt die Reduzierung von Wärmeverlusten.

CoverMate-Hydrauliklifter

Die hydraulische Unterstützung erleichtert das Öffnen und Schliessen. Das Cover wird kontrolliert geführt, bleibt sicher am Whirlpool und muss nicht auf dem Boden abgelegt werden. Das schont Material und Rücken.

Treppe

Die passende Treppe erleichtert den komfortablen und sicheren Ein- und Ausstieg.

Chemiestarterset

Das Starterset enthält grundlegende Wasserpflegemittel für die erste Inbetriebnahme und den Einstieg in die regelmässige Wasserpflege.

04Fragen vor dem Kauf7 Fragen 04Fragen vor dem Kauf7 Fragen

Die Fragen, die vor dem Kauf am häufigsten kommen.

Welche Masse hat der Whirlpool?
Der Wellis Malaga Citylife misst 218 × 218 × 90 cm. Für Aufstellung, Zugang und Technikbereich muss zusätzlich ausreichend Platz eingeplant werden.

Wie hoch ist der Stromverbrauch?
Der tatsächliche Verbrauch hängt von Nutzung, Witterung und Einstellungen ab. Die vollständige Rechnung — Monat für Monat, mit allen Annahmen — steht oben im Klappfenster **01 · Was diese Anlage im Jahr verbraucht**.

Produktinformation

Was ist im Lieferumfang enthalten?

Das robuste BlackTEX Gewebe ist deutlich widerstandsfähiger und langlebiger als herkömmliches Kunstleder. Es schützt das Wasser vor Verschmutzung und unterstützt die Reduzierung von Wärmeverlusten.

Die hydraulische Unterstützung erleichtert das Öffnen und Schliessen. Das Cover wird kontrolliert geführt, bleibt sicher am Whirlpool und muss nicht auf dem Boden abgelegt werden. Das schont Material und Rücken.

Die passende Treppe erleichtert den komfortablen und sicheren Ein- und Ausstieg.

Das Starterset enthält grundlegende Wasserpflegemittel für die erste Inbetriebnahme und den Einstieg in die regelmässige Wasserpflege.

Was ist bei Lieferung und Montage zu beachten?

Lieferung und Montage werden anhand der örtlichen Situation geplant. Zufahrt, Aufstellfläche, Elektroanschluss und Zugangsweg müssen vorab geprüft werden. Ist der Aufstellort nicht direkt erreichbar, können zusätzliche Krankosten entstehen.

Auch bei baulichen und technischen Fragen unterstützen wir Sie mit Erfahrung: Dazu gehören unter anderem die Planung eines geeigneten Fundaments, die Anforderungen an den Stromanschluss, die Positionierung des Whirlpools sowie die Vorbereitung von Zugang und Aufstellfläche. Aufstellort, Zugang, Lieferung, Montage und mögliche Krankosten lassen sich deshalb am besten vor der Bestellung gemeinsam prüfen.

Was kostet die Lieferung und Inbetriebnahme?

Die Kosten richten sich nach der Postleitzahl des Lieferorts. Alle angegebenen Preise enthalten 8,1 % Schweizer Mehrwertsteuer.

1. Nur Lieferung

PLZ 1000–1799CHF 1'000.–PLZ 1800–1999CHF 1'000.–PLZ 2000–2999CHF 880.–PLZ 3000–3699CHF 1'000.–PLZ 3700–3899CHF 1'000.–PLZ 3900–3999CHF 1'000.–PLZ 4000–4999CHF 1'000.–PLZ 5000–5999CHF 750.–PLZ 6000–6499CHF 800.–PLZ 6500–6999CHF 1'000.–PLZ 7000–7399CHF 750.–PLZ 7400–7499CHF 1'000.–PLZ 7500–7999CHF 1'000.–PLZ 8000–9999CHF 500.–

2. Lieferung mit Inbetriebnahme

PLZ 1000–1799CHF 2'000.–PLZ 1800–1999CHF 2'000.–PLZ 2000–2999CHF 1'980.–PLZ 3000–3699CHF 2'000.–PLZ 3700–3899CHF 2'000.–PLZ 3900–3999CHF 2'000.–PLZ 4000–4999CHF 1'980.–PLZ 5000–5999CHF 1'650.–PLZ 6000–6499CHF 1'750.–PLZ 6500–6999CHF 2'000.–PLZ 7000–7399CHF 1'650.–PLZ 7400–7499CHF 2'000.–PLZ 7500–7999CHF 2'000.–PLZ 8000–9999CHF 1'200.– Welche Wasserpflege ist erforderlich?

Das von Wellis entwickelte Ozmix™-System unterstützt die Wasserdesinfektion und kann den Bedarf an Wasserpflegemitteln reduzieren. Die erforderliche Wasserpflege und Filterpflege bleiben weiterhin notwendig.

Kann der Whirlpool per WLAN gesteuert werden?

Ja. Die Gecko in-YE3-Steuerung ist für die WLAN-Smarthome-Anbindung vorgesehen. Die verfügbare Bedienung hängt von Einrichtung, Netzwerk und verwendeter Anwendung ab.

05Technische Daten10 Angaben 05Technische Daten10 Angaben

Alle Angaben aus den Herstellerunterlagen, unverändert.

Abmessungen218 × 218 × 90 cm Plätze5 Sitzplätze und 1 Liegeplatz Massagejets40 Massagejets in Chromoptik Massagepumpen2 × 3 PS (2,2 kW) Green Energy – sparsam, effizient und kraftvoll Zirkulationspumpe0,190 kW SteuerungGecko in-YE3, WLAN Smarthome SoundSound System 2.0 BeleuchtungLED Lightside™ Eck Beleuchtung WasserpflegeOzmix™ Ozon-System LieferumfangBlackTEX Gewebe Thermocover, Treppe, CoverMate-Hydrauliklifter und

Produktinformation

Chemiestarterset

Artikelnummer WM00541-D. Massangaben sind Aussenmasse; rechnen Sie rundum rund 60 cm Zugang für Aufstellung und Service dazu.

Seit zwanzig Jahren dieselbe Adresse Seit zwanzig Jahren erreichbar — auch nach dem Kauf

Ein Whirlpool ist nicht mit der Lieferung fertig. Irgendwann ist es eine Pumpe, ein Fühler, ein Filter oder eine Frage zur Wasserpflege im November. Die Frage ist dann nicht, was der Whirlpool gekostet hat, sondern wer ans Telefon geht.

Die Whirlpool-Agentur gibt es seit zwanzig Jahren — mit Showroom, Ersatzteillager und eigenen Technikern. Das ist der Teil, den man beim Kauf nicht sieht und fünf Jahre später braucht.

20 Jahre

am Markt — und noch dieselbe Nummer

Zwanzig Jahre Whirlpools in der Schweiz: verkauft, geliefert, angeschlossen und repariert. Wer heute kauft, kauft bei einem Betrieb, den es auch dann noch gibt, wenn die Gewährleistung längst abgelaufen ist.

Nr. 1 in Europa

und eine eigene Fertigungsstätte in den USA

Wellis ist nach eigenen Angaben **der grösste Whirlpool-Hersteller Europas** und hat auch eine Fertigungsstätte in den USA — nicht in Lohnfertigung, nicht zugekauft.

Das merkt niemand am Liefertag. Aber in dem Jahr, in dem eine Pumpe, ein Bedienfeld oder eine Acrylschale gebraucht wird: Ein Hersteller dieser Grösse führt seine Teile weiter — auch dann noch, wenn Ihr Whirlpool längst nicht mehr der neueste ist.

Mehrfach

in der Schweiz aufgestellt

Whirlpools und Schwimmspas, geliefert und in Betrieb genommen — vom Thurgau bis in die Westschweiz. Wir kennen die Aufstellorte, die auf Fotos einfach aussehen und es nicht sind.

Frauenfeld

Showroom — reinsetzen statt draufklicken

Zürcherstrasse 64, 8500 Frauenfeld. Sie können sich in eine Wanne setzen und prüfen, ob die Liegeposition zu Ihrer Grösse passt, bevor Sie sich entscheiden.

Mittwoch bis Freitag 10–18 Uhr · Samstag 10–14.30 Uhr 4,7 von 5

aus 52 Bewertungen bei Google

Öffentlich, ungefiltert und nicht von uns kuratiert. Am häufigsten genannt: Beratung, Qualität und Professionalität.

Bewertungen bei Google ansehen „Super Firma, sehr professionell und kompetent. Super Beratung von Herrn Brühl zum Abschätzen der Kosten von einem Schadenfall, ohne etwas zu verrechnen. Einfach top!“ Christian S. · Google-Rezension, vor 3 Monaten „Wir sind super zufrieden mit unserem neuen Wellis

Produktinformation

Pool. Gute Qualität, hat alles drin, was man sich wünscht — einfach toll. Herr Brühl hat uns von Anfang an begleitet.“ Martin S. · Google-Rezension, vor einem Jahr Der Hinweis-Leitfaden Fundament, Strom und Anlieferung — Ihre Checkliste

Sechs Bereiche entscheiden darüber, ob die Anlage am Liefertag an ihren Platz kommt und dort sauber läuft. Sie stehen bewusst vor der Beratung: wer sie kennt, kauft passender.

Wir sind nicht nur Whirlpool-Profis. Wir verstehen auch das Handwerk dahinter — Elektroinstallation, Fundament, Anlieferung, Bauangelegenheiten. Was nützt Ihnen der beste Whirlpool, wenn Planung und Vorbereitung minderwertig waren und Sie sich hinterher ärgern? Genau deshalb steht dieser Leitfaden hier und nicht im Kleingedruckten.

Ihre Liste in drei Schritten: Bereich aufklappen · die Hinweise anklicken, die Sie betreffen — oder gleich „Alle Hinweise dieses Bereichs markieren“ · die markierten Punkte mit der Maus überziehen, **Strg + C** kopieren und in **Word oder Excel** einfügen.

So haben Sie Ihre persönliche Checkliste dort, wo Sie sie brauchen: beim Elektriker, auf der Gemeinde, bei der Versicherung — und können eigene Notizen daneben schreiben. Auf dem Handy: lange auf einen Punkt tippen, Auswahl aufziehen, kopieren.

Das Fundament

Der häufigste Grund für Ärger nach der Lieferung ist ein Untergrund, der nicht trägt oder nicht eben ist.

Klicken Sie an, was für Sie zählt. Jeder markierte Hinweis bleibt sichtbar stehen. Danach mit der Maus darüberziehen, **Strg + C**, und in Word oder Excel einfügen — fertig ist Ihre eigene Liste.

Alle Hinweise dieses Bereichs markieren Wo soll der Whirlpool oder das Schwimmspa stehen?Diese Frage kommt vor allem anderen, denn sie entscheidet über Fundament, Zuleitung und Anlieferung. Denken Sie an kurze Wege: Im Winter gehen Sie im Bademantel hinaus — zehn Meter über den nassen Rasen macht man zweimal, dann nie wieder. Denken Sie an Privatsphäre: Ein Platz, den die Nachbarn einsehen, wird deutlich seltener genutzt, als man beim Kauf glaubt. Und denken Sie an das ganze Jahr: Wo im Juli der Schatten angenehm ist, liegt im Januar Laub und Schnee. Praktisch bewährt haben sich ein Platz nah am Haus mit festem Weg, Sichtschutz auf mindestens einer Seite, Licht am Weg und eine Stelle, an der Sie den Deckel bequem öffnen und ablegen können. Das Gewicht wird unterschätztEin gefüllter Whirlpool mit Personen darin bringt je nach Grösse zwei bis vier Tonnen auf den Boden, ein Schwimmspa deutlich mehr. Diese Last verteilt sich nicht gleichmässig, sondern liegt auf dem Rahmen — der Untergrund muss sie auf der ganzen Fläche aufnehmen. Eben ist wichtiger als schönDie Wanne muss über die gesamte Länge in der Waage stehen. Steht sie schief, verzieht sich die Acrylschale, Türen und Abdeckung schliessen nicht mehr sauber, und im schlimmsten Fall reisst die Verklebung. Wenige Millimeter Gefälle sind in Ordnung, ein Zentimeter ist es nicht mehr. Was als Untergrund taugtEine durchgehende Betonplatte ist die sichere Lösung. Verbundsteine oder Platten auf einem verdichteten Kiesbett können reichen, wenn die Fläche fachgerecht aufgebaut und wirklich eben ist — punktuell verlegte Platten auf gewachsenem Boden reichen nicht, die sacken mit der Zeit ungleichmässig ab. Frost und Wasser mitdenkenDer Aufbau muss frostsicher sein und das Wasser wegführen. Steht der Whirlpool in einer Mulde, drückt Oberflächenwasser gegen die Verkleidung und in den Technikraum. Dachterrasse und BalkonHier führt kein Weg an einer Prüfung der Statik vorbei. Das ist kein Ausschlusskriterium — sehr viele Anlagen stehen auf Terrassen —, aber es gehört vor den Kauf und nicht danach. Entkoppeln, wenn es an ein Gebäude grenztSteht die Anlage an oder auf einem Gebäude, gehören dämpfende Platten unter die Auflagepunkte. Sonst wandert der Körperschall der Pumpen ins Mauerwerk — das ist der Grund, warum sich später Nachbarn oder Untermieter melden. Hat Ihnen der Beitrag geholfen? Ja Nein Danke — sagen Sie uns bei der Beratung gern, was gefehlt hat. Der elektrische Anschluss

Der Anschluss muss stehen, bevor die Anlage kommt — sonst steht sie da und lässt sich nicht in Betrieb nehmen.

Klicken Sie an, was für Sie zählt. Jeder markierte Hinweis bleibt sichtbar stehen. Danach mit der Maus darüberziehen, **Strg + C**, und in Word oder Excel einfügen — fertig ist Ihre eigene Liste.

Alle Hinweise dieses Bereichs markieren Eigener StromkreisDie Anlage gehört auf einen eigenen, separat abgesicherten Stromkreis. Hängt noch anderes daran, addieren sich die Ströme und der Schutzschalter löst im Volllastbetrieb aus. FehlerstromschutzschalterEin FI ist Pflicht. Welcher Typ und welcher

Produktinformation

Auslösestrom, entscheidet die Elektrofachkraft nach der Installation — bei Anlagen mit Frequenzumrichter ist das nicht beliebig. Absicherung und Querschnitt hängen zusammenWie stark abgesichert wird und welchen Querschnitt die Zuleitung braucht, richtet sich nach der Summe aller Verbraucher und nach der Länge der Leitung. Je weiter der Weg vom Verteiler bis zur Anlage, desto grösser muss der Querschnitt sein. Was Ihre Elektrofachkraft vorher brauchtDie Verbraucherleistungen des gewählten Modells: Anzahl der Massagepumpen und deren Leistung in kW, die Heizung in kW, die Umwälzpumpe in kW und alle weiteren Verbraucher in kW — Airblower, Beleuchtung, Steuerung, Wärmepumpe. Diese Werte stehen in den technischen Daten des Modells. Die Messung gehört dazuBei der Elektroinstallation ist die Fachkraft verpflichtet, eine Leistungsmessung durchzuführen und dabei den Fehlerstrom auszulösen, um die Schutzeinrichtung zu prüfen. Wo kommt das Leerrohr heraus?Machen Sie sich vor dem Betonieren Gedanken, wo genau die Anlage später steht und an welcher Stelle das Leerrohr aus dem Fundament kommt. Es gehört an eine Ecke oder an eine Seite — nicht in die Mitte unter den Whirlpool. Kommt es mittig heraus, liegt es unter der Wanne, und niemand kommt mehr daran: weder zum Anschliessen noch später bei einer Störung. Am besten steht das Rohr dort, wo der Technikraum der Anlage sitzt; die Seite steht im Datenblatt Ihres Modells. Lassen Sie das Rohr ein Stück überstehen und verschliessen Sie es bis zur Lieferung, sonst steht es voll Wasser oder ist verstopft. ReihenfolgeErst die Zuleitung legen, dann liefern lassen. Ein nachträglich gezogenes Kabel bedeutet fast immer, dass der fertige Garten noch einmal aufgerissen wird. Hat Ihnen der Beitrag geholfen? Ja Nein Danke — sagen Sie uns bei der Beratung gern, was gefehlt hat. Die Anlieferung

Die Anlage kommt per LKW und wird abgeladen. Alles danach ist eine Frage des Wegs zum Aufstellort.

Klicken Sie an, was für Sie zählt. Jeder markierte Hinweis bleibt sichtbar stehen. Danach mit der Maus darüberziehen, **Strg + C**, und in Word oder Excel einfügen — fertig ist Ihre eigene Liste.

Alle Hinweise dieses Bereichs markieren Der LKW braucht einen HalteplatzDer Wagen muss so nah heran, dass abgeladen werden kann. Enge Quartierstrassen, Wendehämmer, Poller oder ein Hof mit Schranke sind vorher zu klären. Die schmalste Stelle entscheidetMessen Sie den ganzen Weg aus: Tore, Durchgänge, Hausecken, Treppen, Geländer. Ein Whirlpool wird meist hochkant auf der Seite transportiert — massgebend ist dann die Höhe der Wanne, nicht ihre Breite. Untergrund auf dem TransportwegRasen, frisch verlegte Platten und Kiesflächen nehmen es übel, wenn eine Tonne darüber geschoben wird. Planen Sie Abdeckung ein. Der Fahrer trägt nichtAbgeladen wird — getragen wird nicht. Wer die Anlage über Stufen, durch den Keller oder in den Garten hinter dem Haus bringt, ist Sache des Käufers. MehrfamilienhausFührt der Weg nach oben, ist es mit dem Abladen nicht getan. Dafür gibt es Umzugsfirmen, die auf so etwas eingerichtet sind, oder den Weg über einen Kran-LKW. Helfer oder FachleuteVier kräftige Nachbarn reichen für ein kleines Modell auf ebenem Weg. Bei Stufen, Gefälle oder engen Ecken ist eine Firma mit Transportrollen und Gurten das günstigere Geschäft — Schäden an der Verkleidung sind teurer als der Transport. Hat Ihnen der Beitrag geholfen? Ja Nein Danke — sagen Sie uns bei der Beratung gern, was gefehlt hat. Brauchen wir einen Kran-LKW?

Ein Kran ist kein Luxus, sondern manchmal der einzige Weg. Diese Punkte entscheiden darüber.

Klicken Sie an, was für Sie zählt. Jeder markierte Hinweis bleibt sichtbar stehen. Danach mit der Maus darüberziehen, **Strg + C**, und in Word oder Excel einfügen — fertig ist Ihre eigene Liste.

Alle Hinweise dieses Bereichs markieren Wann ein Kran nötig wirdWenn der Weg zum Aufstellort schmaler ist als die Anlage, wenn eine Mauer, eine Hecke, ein Zaun oder ein Wintergarten im Weg steht, wenn es über das Haus gehen muss, oder wenn der Platz auf einer Dachterrasse oder einem Balkon liegt. Der Kran braucht selbst PlatzDer Wagen muss abgestützt werden und benötigt eine feste, ebene Standfläche. Über der Anlage darf nichts hängen: Freileitungen, Äste, Dachvorsprünge und Balkone begrenzen den Schwenkbereich. Die Distanz vom Standplatz bis zum Absetzpunkt bestimmt, welche Krangrösse gebraucht wird. Bewilligung nicht vergessenSteht der Kran auf öffentlichem Grund oder wird eine Strasse blockiert, braucht es eine Bewilligung. Zuständig ist hier tatsächlich die Gemeinde beziehungsweise die Polizei — das dauert und gehört rechtzeitig aufgegleist. Statik bei Terrasse und BalkonEin Kran löst das Transportproblem, nicht das Traglastproblem. Die Prüfung der Statik bleibt in jedem Fall nötig. Vorher klären, nicht am LiefertagOb ein Kran gebraucht wird, entscheidet sich beim Ausmessen des Wegs — nicht, wenn der LKW schon vor der Tür steht. Fotos vom Weg und vom Aufstellort und die Masse der engsten Stelle genügen für eine Einschätzung. Hat Ihnen der Beitrag geholfen? Ja Nein Danke — sagen Sie uns bei der Beratung gern, was gefehlt hat. Versicherung und Gebäudeversicherung

Ein Whirlpool im Garten ist versicherungstechnisch kein Gartenmöbel. Klären Sie das vor dem Kauf, nicht nach dem ersten Schaden.

Produktinformation

Klicken Sie an, was für Sie zählt. Jeder markierte Hinweis bleibt sichtbar stehen. Danach mit der Maus darüberziehen, **Strg + C**, und in Word oder Excel einfügen — fertig ist Ihre eigene Liste.

Alle Hinweise dieses Bereichs markieren Gebäudeversicherung fragen, bevor geliefert wirdIn den meisten Kantonen ist die Gebäudeversicherung obligatorisch und kantonal geregelt. Ob eine fest aufgestellte Anlage, ein Fundament oder eine Überdachung als Bestandteil des Gebäudes gilt oder separat zu melden ist, entscheidet Ihre Gebäudeversicherung — fragen Sie dort schriftlich nach und heben Sie die Antwort auf. Fest verbaut oder frei stehendDer Unterschied ist entscheidend. Eine Anlage auf einem Betonfundament mit fester Zuleitung wird oft anders eingestuft als eine, die nur aufgestellt ist. Beschreiben Sie Ihrer Versicherung die geplante Ausführung so, wie sie am Ende aussieht. Was üblicherweise über welche Police läuft Schäden am Gebäude selbst laufen über die Gebäudeversicherung, Schäden an beweglicher Einrichtung über den Hausrat, Schäden, die Dritten entstehen, über die Privathaftpflicht. In welche Kategorie Ihre Anlage fällt, hängt von der Ausführung ab und muss im Einzelfall geklärt werden. Wasserschaden mitdenkenEin Whirlpool fasst je nach Modell 1000 bis über 2000 Liter, ein Schwimmspa ein Mehrfaches davon. Auf einer Dachterrasse, einem Balkon oder im Innenraum ist die Frage, wer einen Wasseraustritt deckt, keine theoretische. Elektroinstallation dokumentierenBewahren Sie das Messprotokoll Ihres Elektrikers und die Abnahme auf. Im Schadenfall ist der Nachweis einer fachgerechten Installation regelmässig die erste Frage. Wir sind keine VersicherungsberaterDie Angaben hier sind allgemeiner Natur und ersetzen keine Auskunft Ihrer Versicherung. Verbindlich ist nur, was Ihnen Ihre Gebäudeversicherung und Ihr Versicherer schriftlich bestätigen. Hat Ihnen der Beitrag geholfen? Ja Nein Danke — sagen Sie uns bei der Beratung gern, was gefehlt hat. Bauantrag und Baubewilligung

Fragen Sie zuerst beim kantonalen Bauamt nach — nicht bei der Gemeinde. Der Kanton gibt den Rahmen vor, die Gemeinde ist ihm untergeordnet.

Klicken Sie an, was für Sie zählt. Jeder markierte Hinweis bleibt sichtbar stehen. Danach mit der Maus darüberziehen, **Strg + C**, und in Word oder Excel einfügen — fertig ist Ihre eigene Liste.

Alle Hinweise dieses Bereichs markieren Zuerst das kantonale Bauamt fragenDas Baurecht wird vom Kanton gesetzt, die Gemeinde vollzieht es. Deshalb beginnt die Abklärung oben: Sagt Ihnen der Kanton, dass für Ihr Vorhaben keine Baubewilligung nötig ist, dann geht der Rest schnell und einfach. Kein Gesuch, keine Auflagen, keine Wartezeit — und vor allem keine Verzögerung durch Einsprachen aus der Nachbarschaft. Genau daran scheitern sonst die meisten Zeitpläne. Erst danach die GemeindeIst die Lage beim Kanton geklärt, fragen Sie die Gemeinde nur noch nach dem, was sie zusätzlich regelt: Zonenplan, Grenzabstand, örtliche Vorschriften. Umgekehrt kommen Sie schlechter durch — eine Gemeinde stuft im Zweifel strenger ein, als der Kanton es verlangt. Was die Frage meist auslöstEin Fundament, eine feste Überdachung oder ein Pavillon, eine Einhausung, ein Sichtschutz über einer bestimmten Höhe, die Nähe zur Grundstücksgrenze und die Lage in einer Schutzzone oder bei einem geschützten Gebäude. Frei stehend ist oft einfacherEine Anlage, die auf einer bestehenden Fläche steht und ohne bauliche Veränderung wieder entfernt werden kann, wird häufig unkritischer beurteilt als eine eingelassene oder fest überbaute. Grenzabstand und NachbarnAuch ohne Bewilligungspflicht gelten Grenzabstände. Und selbst wo alles zulässig ist, lohnt sich ein Gespräch mit den Nachbarn — der häufigste Streitpunkt sind später nicht die Masse, sondern die Geräusche der Pumpen. Miete und StockwerkeigentumAls Mieter brauchen Sie die Zustimmung der Vermieterschaft, im Stockwerkeigentum meist einen Beschluss der Gemeinschaft. Auf gemeinschaftlichen Flächen wie Dachterrassen ist das die Regel, nicht die Ausnahme. Zeit einplanenEin Baugesuch dauert. Wer im Frühling baden will, klärt das im Herbst — nicht in der Woche vor der Lieferung. Keine RechtsberatungDiese Punkte sind eine Orientierung, keine Rechtsauskunft. Verbindlich ist allein die Auskunft des kantonalen Bauamts und Ihrer Gemeinde. Hat Ihnen der Beitrag geholfen? Ja Nein Danke — sagen Sie uns bei der Beratung gern, was gefehlt hat. Persönliche Beratung Vor dem Kauf in Ruhe klären

Wir beraten Sie auch bei baulichen und technischen Fragen rund um Fundament, Stromanschluss, Aufstellfläche und Zugang. Aufstellort, Lieferung, Montage und mögliche Krankosten lassen sich am besten vor der Bestellung gemeinsam prüfen.

Drei Wege, keiner davon verbindlich

- Angebot schriftlich, mit Ihren Optionen gerechnet
- Rückruf, wenn es Ihnen passt
- Probesitzen im Showroom Frauenfeld

Unverbindlich anfragen →

Unverbindlich und kostenlos. Sie erhalten Ihr Angebot schriftlich — ein Besuchstermin kommt nur zustande, wenn Sie ihn wünschen. Alle Preise inklusive 8,1 % MwSt.

Produktinformation

verfügbare Optionen

WELLIS Wannenfarbe / Aussenverkleidung

ICE WHITE / GRAU

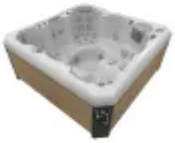

ICE WHITE / LIGHT MAPLE

ICE WHITE / GRAPHITE BROWN

STERLING SILVER / GRAU

STERLING SILVER / LIGHT MAPLE

STERLING SILVER / GRAPHITE BROWN

CHAMPAGNE / GRAU

CHAMPAGNE / LIGHT MAPLE

CHAMPAGNE / GRAPHITE BROWN

SOFT SILK / GRAU

SOFT SILK / LIGHT MAPLE

SOFT SILK / GRAPHITE BROWN

THUNDER GREY / GRAU

THUNDER GREY / LIGHT MAPLE

THUNDER GREY / GRAPHITE BROWN